平報

第三千七百九十七

（本報創刊於中華民國十年）

郵局特准掛號認爲新聞紙類

中華民國廿一年九月十一日（星期日）

社址 北平宣武門外琉璃廠西南園十八號

電話 南局五一二 四千二百四十三

定價每月三角零售每份一分

延齡丸 立止夢遺滑精 一盒保愈

德生堂

痔漏 包愈

王醫

大和堂 藥莊 痢疾 瘧子 兩種 良藥 斷丹 秘製 滯化丹 奇效

開明戲院 九月十一日（星期日）夜戲 梅蘭芳 王鳳卿 姜妙香 蕭長華 張春彥 劉連榮 穆鐵芬 裘桂仙 程繼仙 朱桂芳 王少樓 陳喜星 曹二庚 尚和玉

華樂戲院 高慶奎 郝壽臣 李慧琴 吳彥衡 張巡戰睢陽劇目 郭仲衡 李洪春 李洪福 閻嵐秋 張文治 慈瑞泉 范寶亭 李多奎 陳喜興 馬連昆 諸如香 王富又

吉祥戲院 九月十一日（星期日）白天 荀慧生 馬富祿 金仲仁 張春彥 （杜十娘） 吳彥衡 貫大元 時慧寶 許德義 傅小山 芙蓉草 蔣少奎 吳彩霞 時將軍 蘇漢 王盛意 劉玉 張菊舫 李玉太 陳喜光

慶樂園 奎德社 今天十一日早晚 李桂雲 雪艷琴 （麟繡簾） （長葛獄） 碧玉花 王慶奎 金玉奎 筱蘭芬 花艷雲 桂鳳

三慶園 八月十一早晚 芙蓉花 十三妹 李小霞 全部花花梅開二度 小菊花 大花仙 芙蓉花

華樂戲院 今日（星期日）平津著名一科班 富連成 連震 雁翎甲 失街亭 界牌關

哈爾飛 十二日（星期一）中國第一名大科班 富連成 五彩輿 五彩輿

開明 八月十四日（星期三） 馬連昆 秦瓊 最良 蘇連漢 配發 梁 雲

開明戲院 十五日（星期四）夜戲 楊小樓 錢金福 江都縣 楊寶忠 失街亭

大柵欄同電影院 今天日夜 映演 西太后 優哉遊哉

祥義號 國貨綢緞呢絨皮貨 秋季大減價 前門外大柵欄東口內

天成信

囍 謹詹於國曆九月十三號（夏曆八月十三日）爲舍侄滿泉完婚敬治喜筵恭請 闔第光臨 傅慕周 率 再拜 電話南局二五五二 一六九六號

東安市場 稻香春南貨海味店 中秋月餅 茶葉火腿應節禮品 各種南貨 歐美食品糖菓餅乾 一概齊全

西慶仁堂 藥莊 新張開幕 減價一個月

減收一半 贈送良藥 減收九扣

訃聞

不孝男銘等侍奉無狀禍延 顯考諱炳奎號軒華 府君慟於民國壬申年夏曆八月初七日禪經 ……

永和興 綢緞洋貨布店 重張開幕

緊要聲明

興盛館

雙方聲明

南博濟堂 參茸藥莊

鴻業茶莊 廣告

容豐照相館 大減價 一律八扣 七扣 精巧放大像 日夜弧光攝影美術照像

永安堂 藥舖 陰陽丹 錫類散

瘰癧鼠瘡 聖藥 靈佛膏 肝氣肝風 聖藥 福祿星

花柳 樂山清血搜毒丸 專治五淋赤白濁……

北平總售處 公敏診療所

廣德堂啓事

仰光永安堂虎豹行虎牌 萬頭八 金油痛粉卦丹 華美藥房

九零九 盧色淋濁片 雷德氏藥膏 德亞大藥房

潤明樓

淨面水 英法藥房

意誠商行

便宜

北平宋小山藥房 斷累延齡膏 專戒 （鴉片）（白面）（嗎啡）（金丹）

減價一半 初一五十元 張寅卿藥舖

婦女白帶

俠情小說 慧女復讎記（五四） 李天嘯

俠義小說 金針度世（六十九） 友菊著

小說 桃花庵（六十五） 呂雲譯

武俠小說 洛水蛟龍（六五） 王羽霄

新到秋季 應用各種 喘嗽 滋補藥品 魚肝油(等)(類) 德國驗名各良藥補品 請至東四牌樓北六條 車站西 電話

瑞豐大藥房

價目從廉 電話東局七零四

能戒烟癮 連氏解除丸片 [illegible]

龜齡集 專治偏墜疝氣腎虧寒於子嗣先天不足見色即洩五瘍七傷久瀉久痢婦科產後經血不調久不受孕胎前產後之症 大瓶二元 中瓶一元二角 小瓶五角 琉璃廠西南園甲十九號

遺精專治 專門主治有夢遺精無夢滑精 [illegible] 五十三號 惠羣醫社

于王今日分別視事

于學忠昨晨專車離平

衛戍部今日開始辦公

新任河北省政府主席于學忠，已於昨日(十日)上午十時專車離平，定今日(十一日)上午十時與新任平津衛戍司令王樹常，分別在天津北平同時視事，茲將各情形分誌如後：

于氏離平

于學忠將舊任衛戍部事務準備完竣後，特留副官處長江春炎在平，於今日(十一日)辦理交代，于氏特於昨晨赴津，北寧路局爲于氏備專車一列，屆時公安局派保安隊到站歡送，張學良代表萬福麟及榮臻鮑毓麟王樹常張學銘董英斌陳冠羣杜繼武，爲方藝元會，廣勳邵文凱范浦江郭恩海北平市總商會各行業公會代表等數百人，均齊集車站歡送，于氏於八時四十分到達車站，向送行者一一致別後，九時零五分開車赴津，同行者除省府秘書長瞿宣穎，民政廳長魏鑑，財政廳長魯穆庭外，所有第一軍軍部所屬副官處，參謀處，經理處，軍法處各處處長李俊襄等，率領均同車赴津，于氏抵津後，今日(十一日)即到省府視事。

行前會議

于氏於離平前，會電召所屬各旅旅長來平，商洽第一軍部移津後之各旅防地事宜，第十一旅長董英斌由順義防地來平，第十四旅長陳貫羣亦於前日由保定趕來平，于學忠特於九日下午在衛戍部內召集各旅長開會，出席者除第七旅長杜繼武，炮兵旅長喬方，第十八旅長外，有軍部各處課長劉忠幹及軍部各處處長，開會討論一切，[illegible]

王氏到部

王樹常自奉國府調任後，省府事務，即由前民政廳長王玉珂結束完畢，王氏特於日前由津來平，王之衛隊前日(九日)已有一部來平，王氏於昨日(十日)正午由津來平，下車後當即赴衛戍部，於今日代表交代，此外醫務處及衛隊一部人員，俟于氏專車抵津後，即搭該車由津來平，第二軍其他各處人員，俟派定後，再分別到部，今日(十一日)上午十時先行到部視事，一俟國府監誓大員派定後，補行宣誓。

董旅移防

于學忠就任省府主席後，其所轄第一軍軍部亦同時移津，至第一軍所屬各旅，大部均駐於平漢路及平綏路附近，爲免除運輸困難起見，除十一旅董英斌部調赴天津附近駐紮外，其他各旅仍守原防，暫不移動，記者昨於車站遇董英斌氏，當詢其開拔日期，據云十一旅所屬各部，現駐紮順義縣附近，開拔日期，俟接得正式命令後始能確定，開來平各旅長，俟參加王樹常到衛戍部視事典禮後，即行分別返防云。

張學良日內赴漢

福特飛機已奉命準備

本市消息，張學良決定於最短時期內赴漢晤蔣，昨在順承王府，邀見蔣伯誠，商談赴漢事宜，惟時期尚未確定，清河飛機場福特第一二兩架飛機，已奉命準備，今明日將有一部隨員人等，先搭平漢路車前赴漢，聞張氏將偕朱光沐，鮑文樾，沈能毅等人前往，至於赴南京與否，須俟張氏抵漢晤蔣後，方能決定，張之隨員，均已奉令準備行裝云。新民社記者昨詢張學良部某處長，據稱張副司令與軍分會常務委員萬福麟，會晤蔣委員長及宋部長，以外交及地方治安各問題，抽暇到漢，預料張副司令赴漢，當在一二日內也。又岳軍(羣)昨日已有電來報告，已於一二日前晚乘飛機前往漢口。

滬日陸戰隊歸國

上海十日電，滬戰最後撤退之日陸戰隊二百名，本日午前十時，乘特務艦野島號歸國。

小哈德門香烟第七期對號贈獎辦法

每十個小哈德門香烟空包換獎券一張

列後

頭獎二個 各得大洋三十元

二獎四個 各得大洋五元

三獎十四個 各得大洋二元五角

四獎二十五個 各得本烟一元

五獎一二十五個 各得本烟十包

六獎一百二十五個 各得精美畫片一包

七獎二百個 各得本烟五包

八獎二百五十個 各得本烟一包

(開獎日期)定期在平報實事白話報宣佈

(開獎地點)東四猪市大街裕香烟號

裕香烟號謹啓

日本承認僞組織在即

我已準備嚴重抗議

日樞密院對承認案已審查完竣

本報南京十日下午八時三十分專電，外部息，日方將於元(十三日)正式承認所謂「滿洲國」，已準備提出嚴重抗議。日本聯合社東京十日電，樞府關於承認「滿洲國」之審查，九日午後開始，未能議竣，十日午前九時半續議，本日中全部告竣，且諮詢案亦正式發下，由議長倉富指各審查委員九名審議，至十二日爲止，十三日開會議可決之。

宋慶齡姊妹今日飛漢

宋慶齡在京兩度訪牛蘭 宋美齡談蔣最近決返京

本報南京十日下午八時三十分電，宋慶齡灰(十日)晨謁總理陵，十一日將於眞(十一)偕宋美齡飛漢。本報南京十日電，宋慶齡今晨由滬飛京後，即赴江寧看守所訪問牛蘭，午後又往訪一次。本報南京十日電，宋美齡語記者，蔣最近決返京一行，偕張學良與否未定。

林主席昨晨抵滬

謂汪素負責並非消極

本報上海十日電，林主席灰(十日)晨十時乘江華輪到滬，公安局率公安大隊軍樂隊，會同法捕房，嚴密戒備，吳鐵城等均到碼頭歡迎，[illegible] 林語記者，汪素負責，此次並非消極，[illegible]

馬占山反攻

馬駐龍門附近指揮

黑省主席馬占山，昨有電由黑河轉來北平，報告所部業於本月七日，由海倫拜泉兩路開始反攻，擬使日軍受一重大打擊，馬本人親駐龍門指揮，部隊已進至海倫之附近，[illegible] 每日晚七時，日軍飛機飛扎蘭屯，黑省省垣大爲恐慌，[illegible] 偵察，閣旅嚴戒，云。

粵中委向中央提議

召開三全會

爲權宜計請在粵自由召集

上海十日電，粵中委以中央不日可開三全大會，向中央提出，在粵中委得由粵自由召集，爲權宜計。

衛立煌部克復新集

本報南京十日下午八時三十分電，衛立煌電京稱，佳(九日)克復新集，並毀僞軍委會，獲列寧號，克司號飛機各一架，及其他軍用品甚多。

飛行界又一慘變

南京十日電，杭航校兩飛機失慎，杭航校佳(九日)晨第五號及第八號兩飛機練習，互撞，各死一人，飛機師已電航空署毛邦初查詢眞相。

趙丕廉昨晨來平

今晚離平赴京

閻錫山駐京代表趙丕廉，昨晨七時四十分乘平浦通車抵平，車站歡迎者有楊愛源等，趙氏下車後，即赴飯店，定於今晚五時乘平浦車返京云。

商震將赴洛視防

第三十二軍總部電，商震日內赴洛陽視察防務，[illegible]

熱河仍平靜無事

熱河方面，據平軍界消息，湯主席代表孟昭田稱，熱河近來極爲平靜，[illegible]

秋雨愁人

（燕微）

前天晚間，聽見一陣瀟瀟聲音，原來是落了一塌秋雨，秋雨忽止，到了次日，竟連綿了一天，冷氣侵人，增了無限的愁意！我不懂得什麼叫秋，但是昨天經過金鰲玉蝀橋，望着三海，一片荒涼秋色，呀！原來是慘淡，遍眼前一片秋痕，兩日來也沒有銷掉，我不禁愁思擾起，細想人事一切，原來都是悲哀的！一塌秋雨一塌寒，十塌秋雨穿上棉。唉！茫茫中華，災民遍地，秋雨到處皆然，棉衣有多少人，正愁沒有啊！

賀龍死訊

本報漢口十日電，赤匪內部起爭端，何成濬令航空隊二日轟炸洪湖，賀龍被炸斃 [illegible] 共黨 [illegible] 財產有已被搜括。本報漢口十日電，何成濬擬於日內飛沙市視察，飛機場築竣，即轉鄂南，晤鄂東各縣督剿 [illegible]

宋哲元部暫不調動

察哈爾主席宋哲元，仍駐張垣，日前來平，謁見張學良，[illegible] 其部暫不調動。

新任丹使已來華

新任丹麥駐華公使 [illegible] 已由歐來華，擬先到南京呈遞國書，後來平云。

秋節禮物

秋節已到 禮物一項必須 特製各種茶葉 裝潢美麗 罐頭 清香有味 饋送親友 最妙 定者請早 臨選購

北平慶隆茶莊公告

北平王府井大街 前門外香廠路 電話東局四一一五 南局四六五一 五五六七號

天津保定分莊 電話要貨隨時送到

失契聲明

坐落內二區煙筒胡同五號，房三間，此項房契，於兵災時遺失，除另稅新契外，舊契如再發現，作廢紙，特此聲明。 馬鳳威謹啓

平報合訂本

廿一年八月份 定價從廉 每本三角 送報代買 不加脚力

房產轉移聲明

川省劉自置外二區四川營十二號房十四間，連地基四間，業已於九月十日成立，此項房產，永遠爲業，凡有糾葛，與本堂無關，立契人純厚堂李特此聲明

裕順興重張擴充紀念 國歷九月七日舉行 大減價五十天 綢緞布疋西服皮貨 新貨千種價極便宜 遲早一樣買 難得好機會 前門外大街分局六二七

昨日天橋刑場

槍決兩要犯

王鴻彬—雷振聲

昨日(十日)下午六時由平津衛戍司令部，將綁犯王鴻彬，雷振聲二名提出，派兵押赴天橋刑場，由行刑官李德凱，執行槍決，以昭炯戒云。

馮江離婚案正式結束

馮江離婚案，由北平地方法院判決江氏敗訴，江氏不服上訴於河北高等法院，萬前因高院...[illegible] 經江氏之代理律師，馮氏之代理人，在院開庭，以雙方同意，遂和解，江氏撤回上訴，...高院自昨日(十日)起，二分院撤消，馮庸與江素亦已離婚，此後...正式結束云。

井內投毒匪徒被捕

廣安門內井內，有投毒者，[illegible]

一蒼蠅罰洋二元

西四牌樓某飯館，某日衛生局調查員前往檢查，其店內有蒼蠅，遂罰洋二元，[illegible]

染房內掌櫃被拐

東直門內北新橋路南仁德染房，[illegible]

龜齡集名不虛傳

東單牌樓黃鼎臣，患腎虧病，久治不愈，經友人介紹，服龜齡集，甲醫治十集而愈，[illegible]

歌臺叢集

△本日華樂戲院日場，高慶奎主演，節目有 [illegible]

△精忠，王長林，一日演，[illegible]

△唐毛，生亮...吉祥，[illegible]

△克瑞，記切影片... [illegible]

平報畫刊

—第八十三期—

影星胡茄近照（耐勤贈）

頤和園風景之二（琴軒攝）

頤和園風景之一（琴軒攝）

東北義勇軍之馬隊

東北義勇軍之平射砲隊

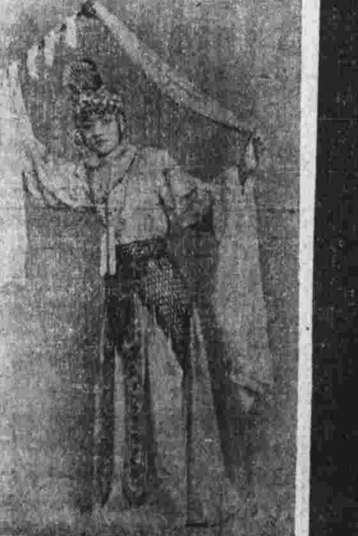

許青花仙花戲 戲衫金桃花裝（仲濤刊贈）

坤伶金又宸近照

陸克與巴巴拉坎之表情

香山朝陽洞（琴攝）

仲友文秘製乾坤再造膏

仲友文乾坤再造膏，自問世以來，風行海內，遐邇馳名，稱爲藥品精良，功效卓著，迎來屢有無恥奸商，推爲膏藥中之泰斗，各界久已再造影射仿造，盛行於世，見出仲友文乾坤，段君務必認明仲友文乾坤再造，諸君上有桐鳳商標，庶不致爲奸商欺騙，膏藥有詳細冊子，主治男子五勞七傷，腰痛腎虧，婦女不調，小兒身弱，每張大洋一元。

中華房 華美大藥房 北平天津老德記 中西英 太原華英 濟南府華歐 保定 歸化 石家莊 張家口 亞麗天

秋涼咳嗽須服保肺丸

肺爲五臟之華蓋，生氣之原，司清濁氣之出入，乃呼吸之總機關，吸之則盈，呼之則虛，爲嬌嫩之臟，若遇有感觸，或外受風寒，內鬱燥火，即發咳嗽，如初患者，急宜速覓良藥療治，否則汗出骨蒸，甚則咯血吐血，喉痛失音，漸漸呼吸不靈，肺葉萎軟，則成肺癆，疾矣。仲友文秘製清痰止咳保肺丸，無論何種輕重肺病，應驗如神，主治感冒肺寒咳嗽，痰喘氣逆咳嗽，傷風咳嗽，肺熱咳嗽，勞過度咳嗽，肺痿肺癰，無痰乾嗽，虛火咳嗽，嗜烟嗜酒傷肺，咳嗽胸腹疼痛，咳嗽兩肋抽痛，小兒咳嗽，時發時愈各種咳嗽。每瓶一元，每打十二元。

清痰止咳保肺丸 北平華美大藥房 東四牌樓 西單牌樓 中華 天津老德記 中西 太原華英 保定中英 歸化石家莊亞麗天 張家口寶光